

社会福祉法人 こころの窓
法人組織図
-2021年7月現在-

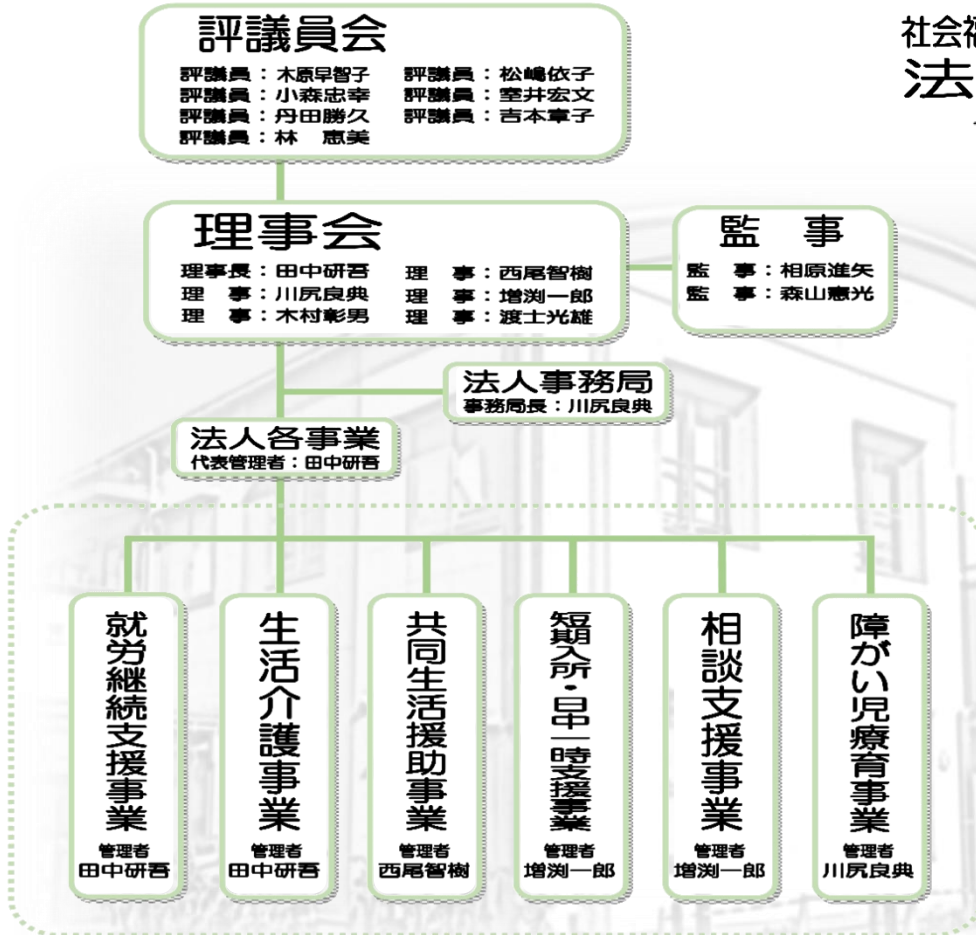

KoKoRo no MaDo
Social Welfare Organization

“より輝いて ともに生きる”

2021年6月の定時改選で法人の新規運営体制が発足しました。新体制においても、法人が掲げる地域障がい福祉の増進を求めて、新役員一同、想いを一つに努めて参ります。どうぞ宜しくお願い申し上げます。

また、役員、評議員及び第三者委員を退任された皆様には法人運営にご尽力賜り誠に有難うございました。なかでも、評議員大上恭一様、辻悟一郎様、監事前川宜弘様、第三者委員浦郷津留子様（前理事長）、山田達夫様には、2002年の法人設立時より今日の事業発展に至る多大なる寄与に対し衷心より拝謝申し上げます。

理事長 田中研吾

ココロ・ノマド
編集/発行 社会福祉法人こころの窓広報委員会

〒599-8114 大阪府堺市東区日籾荘西町8丁1-1
TEL 072-286-2260 FAX 072-286-2268

社会福祉法人こころの窓

- 青い鳥
- ヴィラージュあゆみ
ヴィラージュあまね
- ショートステイあかね
- 相談事業所青い鳥
- 青い鳥初芝教室
- ショップ青い鳥

事業概要

- 就労継続支援B型事業 定員20名
- 生活介護事業 定員80名
- グループホーム（共同生活援助事業）
12ヵ所 定員59名
- 短期入所事業 定員12名
- 相談支援事業
- 児童発達支援事業・放課後等デイサービス 定員10名

【 2020年度 決算報告 】

資金収支計算書

第1号の1

(自)令和2年4月1日 (至)令和3年3月31日

勘定科目		予算(A)	決算(B)	差異(A)-(B)	
事業活動収支	収入	就労支援事業収入	8,576,000	9,102,851	△526,851
		障害福祉サービス等事業収入	610,744,961	628,955,746	△18,210,785
		借入金利息補助金収入	37,000	37,000	0
		経常経費寄附金収入	1,700,000	2,216,340	△516,340
		受取利息配当金収入	170	511	△341
		その他の収入	4,344,164	4,227,564	116,600
		事業活動収入計(1)	625,402,295	644,540,012	△19,137,717
	支出	人件費支出	455,996,839	450,715,091	5,281,748
		事業費支出	75,892,129	78,867,582	△2,975,453
		事務費支出	30,999,052	30,687,106	311,946
		就労支援事業支出	9,276,000	8,890,053	385,947
		支払利息支出	570,801	570,801	0
		利用者等外給食費支出	5,636,400	4,925,474	710,926
事業活動支出計(2)		578,371,221	574,656,107	3,715,114	
事業活動資金収支差額(3)=(1)-(2)		47,031,074	69,883,905	△22,852,831	
施設整備収支	収入	施設整備等補助金収入	4,025,000	4,025,000	0
		施設整備等収入計(4)	4,025,000	4,025,000	0
	支出	設備資金借入金元金償還支出	10,260,000	10,260,000	0
		固定資産取得支出	20,982,975	17,125,988	3,856,987
		施設整備等支出計(5)	31,242,975	27,385,988	3,856,987
施設整備等資金収支差額(6)=(4)-(5)		△27,217,975	△23,360,988	△3,856,987	
その他	支出	積立資産支出	5,878,500	5,998,704	△120,204
		その他の活動支出計(8)	5,878,500	5,998,704	
	その他の活動資金収支差額(9)=(7)-(8)		△5,878,500	△5,998,704	120,204
当期資金収支差額合計(11)=(3)+(6)+(9)-(10)		13,934,599	40,524,213	△26,589,614	
前期末支払資金残高(12)		217,668,040	217,668,040		
当期末支払資金残高(11)+(12)		231,602,639	258,192,253	△26,589,614	

事業活動計算書

第2号の1

(自)令和2年4月1日 (至)令和3年3月31日

勘定科目		当年度決算(A)	前年度決算(B)	増減(A)-(B)	
サービス活動増減の部	収益	就労支援事業収益	9,102,851	8,285,152	817,699
		障害福祉サービス等事業収益	628,955,746	589,857,284	39,098,462
		経常経費寄附金収益	2,216,340	1,852,444	363,896
		引当金戻入	23,148,457	19,732,474	3,415,983
		サービス活動収益計(1)	663,423,394	619,727,354	43,696,040
	費用	人件費	434,578,321	417,916,450	16,661,871
		事業費	78,867,582	84,745,806	△5,878,224
		事務費	30,687,106	31,725,709	△1,038,603
		就労支援事業費用	8,890,053	8,285,152	604,901
		減価償却費	33,908,634	31,558,527	2,350,107
		国庫補助金等特別積立金取崩額	△16,895,074	△16,332,425	△562,649
		引当金繰入	45,084,009	42,755,392	2,328,617
		サービス活動費用計(2)	615,120,631	600,654,611	14,466,020
サービス活動増減差額(3)=(1)-(2)		48,302,763	19,072,743	29,230,020	
サービス活動外増減の部	収益	借入金利息補助金収益	37,000	46,000	△9,000
		受取利息配当金収益	511	764	△253
		利用者等外給食費収益	4,227,564	4,277,723	△50,159
		サービス活動外収益計(4)	4,265,075	4,324,487	△59,412
	費用	借入金利息費用	570,801	641,001	△70,200
利用者等外給食費		4,925,474	0	4,925,474	
サービス活動外増減差額(6)=(4)-(5)		△1,231,200	3,683,486	△4,914,686	
経常増減差額(7)=(3)+(6)		47,071,563	22,756,229	24,315,334	
特別増減の部	収益	施設整備等補助金収益	4,025,000	35,200,000	△31,175,000
		その他の特別収益	3,501,397	0	3,501,397
		特別収益計(8)	7,526,397	35,200,000	△27,673,603
	費用	その他の特別損失	333,797	93,818	239,979
		国庫補助金等特別積立金額	4,025,000	35,200,000	△31,175,000
		特別費用計(9)	4,358,797	35,293,818	△30,935,021
特別増減差額(10)=(8)-(9)		3,167,600	△93,818	3,261,418	
当期活動増減差額(11)=(7)+(10)		50,239,163	22,662,411	27,576,752	
差額越	前期繰越活動増減差額(12)	306,947,871	284,285,460	22,662,411	
	次期繰越活動増減差額(17)=(13)+(14)+(15)-(16)	357,187,034	306,947,871	50,239,163	

【 2020年度 決算報告 】
貸借対照表

第3号の1
 令和3年3月31日 現在

資産の部				負債の部			
	当年度末	前年度末	増減		当年度末	前年度末	増減
1 流動資産	259,063,653	247,632,778	11,430,875	1 流動負債	26,983,400	56,474,738	△29,491,338
現金預金	147,501,233	112,729,170	34,772,063				
現金	30,084	191,181	△161,097	1年以内返済予定借入金	9,782,000	10,260,000	△478,000
預金	147,471,149	112,537,989	34,933,160	事業未払費用	856,500	29,708,718	△28,852,218
未収金	109,714,010	132,834,528	△23,120,518	職員預り金	0	0	0
立替金	0		0	前受金	14,900	256,020	△241,120
前払金	1,788,410	2,014,080	△225,670	賞与引当金	16,330,000	16,250,000	80,000
仮払金	60,000	55,000	5,000	2 固定負債	115,427,009	122,960,392	△7,533,383
2 固定資産	618,293,004	632,379,511	△14,086,507	設備資金借入金	86,673,000	96,455,000	△9,782,000
(1)基本財産	536,287,119	509,968,592	26,318,527	退職給付引当金	28,754,009	26,505,392	2,248,617
土地	148,455,917	148,455,917	0	その他の固定負債	0	0	0
建物	387,831,202	361,512,675	26,318,527	負債の部合計	142,410,409	179,435,130	△37,024,721
(2)その他固定資産	82,005,885	122,410,919	△40,405,034	純資産の部			
建物	1	1	0	1 基本金	119,884,017	122,884,017	△3,000,000
構築物	22,308,969	21,654,046	654,923	2 国庫補助金等特別積立金	257,875,197	270,745,271	△12,870,074
車両運搬具	12,198,923	6,946,161	5,252,762	その他の積立金	0	0	0
器具及び備品	21,095,808	20,022,554	1,073,254	修繕積立金	0	0	0
建設仮勘定	0	49,841,000	△49,841,000	4 次期繰越活動増減差額	357,187,034	306,947,871	50,239,163
権利	534,500	775,620	△241,120	次期繰越増減差額	357,187,034	306,947,871	50,239,163
ソフトウェア	0	5	△5	(うち当期増減差額)	50,239,163	22,662,411	27,576,752
退職給付引当資産	25,867,684	23,171,532	2,696,152	純資産の部合計	734,946,248	700,577,159	34,369,089
資産の部合計	877,356,657	880,012,289	△2,655,632	負債、純資産合計	877,356,657	880,012,289	△2,655,632

財産目録

別紙4
 令和3年3月31日 現在

貸借対照表科目			
I 資産の部			
1 流動資産		取得価額	減価償却累計額 貸借対照表価額
現金預金			147,501,233
事業未収金			109,714,010
前払金			1,788,410
仮払金			60,000
流動資産合計			259,063,653
2 固定資産			
(1)基本財産			
土地		148,455,917	148,455,917
建物		629,106,625	241,275,423
基本財産合計			536,287,119
(2)その他の固定資産			
建物		1,338,389	1,338,388
構築物		25,574,600	3,265,631
車両運搬具		36,085,791	23,886,868
器具及び備品		73,456,981	52,361,173
権利			534,500
退職共済			
その他の固定資産合計			82,005,885
固定資産合計			618,293,004
資産合計			877,356,657
II 負債の部			
1 流動負債			
1年以内返済予定借入金			9,782,000
未払い金			856,500
前受け金			14,900
賞与引当金			16,330,000
流動負債合計			26,983,400
2 固定負債			
設備資金借入金			86,673,000
退職給与引当金			28,754,009
固定負債合計			115,427,009
負債合計			142,410,409
差引純資産			734,946,248

2020年度の主な事業報告



■新型コロナウイルス感染症在宅ケア継続支援事業の参画

堺市の施策「新型コロナウイルス感染症在宅ケア継続支援事業【介護者が感染した場合の被介護者（障害・要介護高齢者）への支援】」での「在宅が困難な場合における自宅以外でのケア継続事業」について、市の要請があれば「ショートステイあかね」を介護場所とする協定を締結した。

2020年度に実際の運用事案は生じなかった。

■二酸化炭素排出抑制対策事業費等補助金（大規模感染リスクを低減するための高機能換気設備等の導入支援事業）にかかる施工と補助金受領

感染症対策を兼ね、標記補助金を活用し、本部施設青い鳥において「全熱交換形換気機器」（空調機能を備えた換気装置）の増設工事を実施、同施工空間にて電灯のLED化も進めた。

補助金申請にて総事業費 5,500,000 円を見込み、内、2,268,000 円の補助金が採択された。

■「新型コロナウイルス感染症緊急包括支援事業（障がい福祉サービス分）」補助金の受領

標記補助事業による感染症対策経費支出への支援金について、法人全体でほぼ上限額となる総額 5,245,000 円を申請、交付決定され受領した。

■「すごう第二ホーム」の開所と、「堺市社会福祉施設等施設整備費補助事業」及び「堺市障害者グループホーム整備促進事業の助成」並びに「堺市障害者グループホーム整備促進事業補助金（初度設備整備）」の受領

2020年8月、「すごう第二ホーム」（定員5名）がオープンした。建設対象経費 39,249,322 円につき、標記助成から計 35,200,000 円の交付を受け、また、初度設備整備費として 187,000 円の助成を得た。

理事会の開催 および 決議報告 ほか

◆ 2021年5月21日 理事会 可決議案

- 第1号議案 2020年度 事業報告
- 第2号議案 2020年度 決算報告
- 第3号議案 監事監査報告
- 第4号議案 新役員候補選任の件
- 第5号議案 新評議員候補選任の件
- 第6号議案 定款（経営の原則等）第三条第1項 運用指針（案）

・当該条項について、特に、役員等による法人私物化を未然に防ぐために具体的な制限を設ける指針案。

- 第7号議案 日ごろの感染予防励行に対する報奨及び失費補助を目的とした、全職員への特別手当支給の件

・日ごろから感染予防を励行している職員各人への報奨及び失費補助を目的とした特別手当支給案 総計 160 万円を見込む

- 第8号議案 定時評議員会招集について（日時、場所、議題、議案）

報告事項 新第三者委員任命の報告

・第三者委員に 大上恭一 辻悟一郎 を任命する

◆ 2021年5月27日 理事会 可決議案

- 第1号議案 評議員選任・解任委員会運営細則 改正（案）

・評議員選任・解任委員会について、決議の省略が委員の同意にて可能となるよう、運営細則の改正を求める案。

- 第2号議案 評議員選任・解任委員会に決議の目的である事項の提案を行う件

・運営細則改正後、評議員選任・解任委員会に対し決議の省略をもって次期評議員各候補の承認を求める提案

◆ 2021年6月23日 評議員会 可決議案

- 第1号議案 新理事長選定の件
- 第2号議案 評議員選任・解任委員の選任の件
- ・監事からの委員 1 名について、監事職の任期満了交代による新たな選任案（候補）森山憲光

<https://aoitorinookashi.shop-pro.jp/>

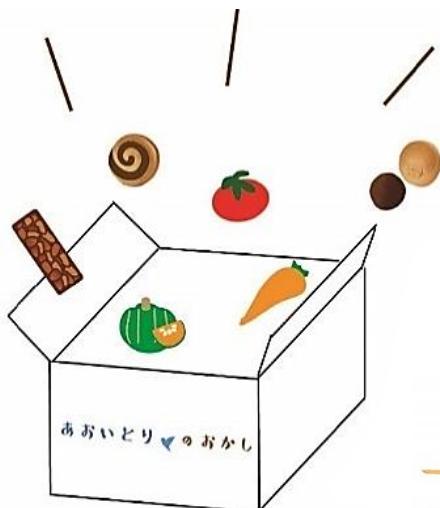

あおいとりのおかし

NET SHOP
OPEN

美味しい幸せが
届きますように。
ご注文、心より
お待ちしております。